



eurostat

Your key to European statistics

13/05/2020

L'industria del turismo è attualmente colpita dall'epidemia di Covid-19, a causa delle restrizioni ai viaggi che sono state implementate in risposta alla pandemia. Per valutare la potenziale perdita che il settore del turismo avrà subito a causa di queste restrizioni, possiamo esaminare le cifre del turismo dei due anni precedenti per i periodi di marzo-giugno ("stagione alle spalle di primavera") e luglio-agosto ("alta stagione estiva"). Ai fini di questa analisi, la stagione del "picco estivo" non comprende giugno, ma si concentra sui due mesi (luglio e agosto) che si sovrappongono alla stagione delle vacanze principale nella maggior parte degli Stati Membri.

La primavera e l'estate sono le stagioni più popolari per l'industria turistica europea. Nel 2019 il numero di notti trascorse da residenti e non residenti nelle strutture di accoglienza turistica UE durante la primavera e l'alta stagione estiva hanno rappresentato ciascuno circa un terzo (32%) del totale annuale dei pernottamenti.

La quota di notti trascorse in questi alloggi è stata particolarmente elevata nel mese di giugno per la stagione primaverile, pari all'11% del totale annuale, nonché nei mesi di luglio (15%) e agosto (17%). Una tendenza analoga si osserva sia per i residenti che per i non residenti nei paesi visitati.

In tutti gli Stati Membri UE la quota che la stagione primaverile contribuisce ai soggiorni annuali di alloggio turistico è relativamente simile, che varia dal 24% in Croazia e dal 27% in Bulgaria al 35% a Cipro, Lussemburgo, Malta e Paesi Bassi. Per l'alta stagione estiva questa quota variava dal 23% a Malta al 58% in Croazia.

390 milioni di viaggi in primavera, 270 milioni di viaggi durante l'alta stagione estiva

Nella primavera del 2018 i residenti UE hanno effettuato quasi 390 milioni di viaggi turistici, pari al 34% del totale annuale. Durante questi viaggi hanno accumulato oltre 1,8 miliardi di pernottamenti e speso 170 miliardi di euro.

Oltre i due terzi (70%) di questi viaggi erano all'interno del paese di residenza, mentre il 22% erano viaggi in altri paesi UE e l'8% verso destinazioni extra-UE. Un modello simile è stato osservato per i viaggi durante tutto l'anno, inclusa l'alta stagione estiva.

Nell'estate 2018 oltre 270 milioni di viaggi sono stati effettuati da residenti UE, pari al 24% del totale annuale. Questi viaggi hanno comportato oltre 1,9 miliardi di pernottamenti e quasi 138 miliardi di euro alla spesa turistica

Spagna e Italia principali destinazioni per visitatori intra-UE

Le destinazioni europee preferite dai residenti UE al di fuori del proprio paese sono state Spagna, Italia e, in misura minore, Francia e Germania, che insieme rappresentavano il 49% dei viaggi intra-UE nella primavera del 2018 e il 45% in estate.

Da marzo a giugno l'Austria ha dominato la top 5 delle destinazioni preferite intra-UE, a luglio e agosto la Croazia è stata tra le destinazioni più popolari per i turisti UE.

Come viaggiano e spendono in primavera e in estate gli europei?

(dati 2018)

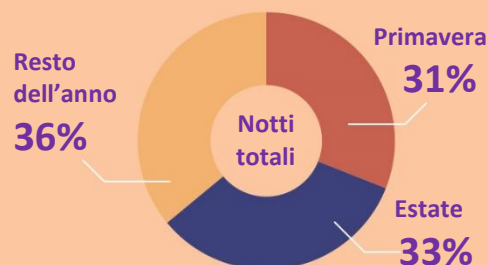
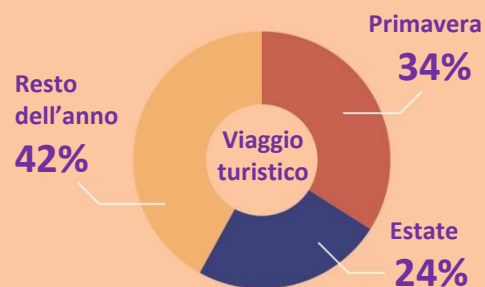
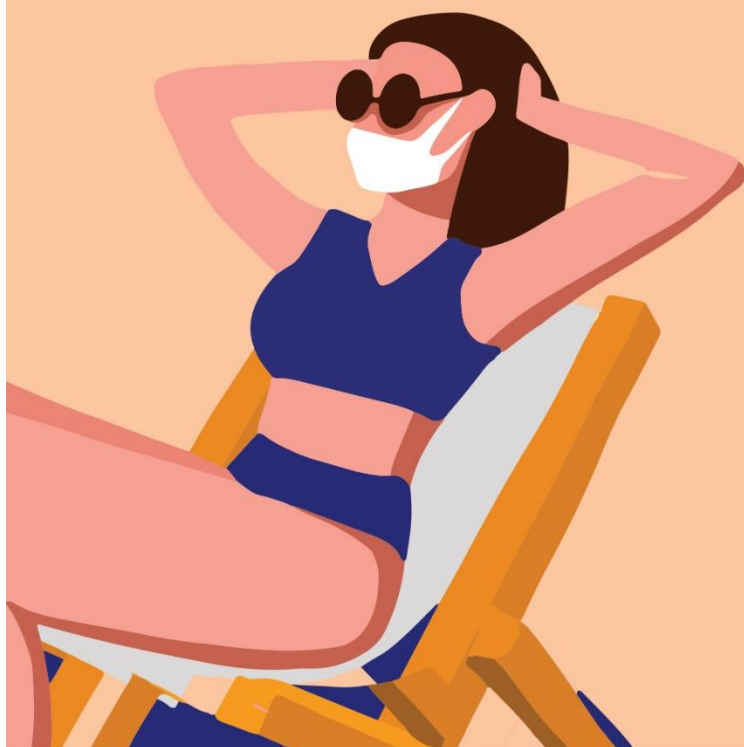

ec.europa.eu/eurostat

I lussemburghesi preferiscono viaggiare all'estero durante la primavera e l'estate

Nel 2018 i residenti in Lussemburgo hanno preferito viaggiare all'estero, con quasi tutti i loro viaggi turistici (98%) al di fuori del loro paese di residenza in primavera e il 99% dei loro viaggi all'estero durante l'alta stagione estiva.

Una tendenza simile è stata osservata per i residenti in Belgio, dove una grande maggioranza di viaggi durante la primavera e l'alta stagione estiva sono stati effettuati al di fuori del paese di residenza (79%).

Al contrario i residenti in Romania e Spagna hanno preferito viaggiare nel loro paese di residenza in primavera, effettuando rispettivamente viaggi nazionali del 94% e 90%.

Durante l'estate, questo valeva anche per i greci, i rumeni, i portoghesi e gli spagnoli, che effettuavano la maggior parte dei loro viaggi turistici nel loro paese di residenza (rispettivamente 95%, 91%, 90% e 89%).

Maggiori informazioni possono essere trovate [qui](#) e [qui](#).

Note:

- L'Unione Europea (UE) comprende 27 Stati Membri UE. Il Regno Unito ha lasciato l'Unione Europea il 31 gennaio 2020.

