

50/2020 – 30 marzo 2020

Acquisizione di cittadinanza in UE

## Nel 2018 gli Stati Membri UE hanno concesso la cittadinanza a oltre 670 mila persone

I principali destinatari sono stati marocchini, albanesi e turchi

Nel 2018 circa 672.300 persone hanno acquisito la cittadinanza di uno dei 27 **Stati Membri dell'Unione Europea** (UE), in calo rispetto a 700.600 nel 2017 e 843.900 nel 2016. Del numero totale di persone che hanno ottenuto la cittadinanza di uno degli Stati Membri UE nel 2018, il 13% erano ex cittadini di un altro Stato Membro UE, mentre la maggior parte erano cittadini di paesi terzi o apolidi.

Il gruppo più numeroso che ha acquisito la cittadinanza di uno Stato Membro UE in cui viveva nel 2018 è costituito da cittadini del **Marocco** (67.200 persone, di cui l'84% ha acquisito la cittadinanza spagnola, italiana o francese), davanti a cittadini dell'**Albania** (47.400, il 97% ha acquisito la cittadinanza greca o italiana), **Turchia** (28.400, il 59% ha acquisito la cittadinanza tedesca), **Brasile** (23.100, il 76% ha acquisito la cittadinanza italiana o portoghese), **Romania** (21.500, il 51% ha acquisito la cittadinanza italiana o tedesca), **Algeria** (18.400, l'81% ha acquisito la cittadinanza francese), **Regno Unito** (16.200, il 59% ha acquisito la cittadinanza tedesca o francese), **Siria** (16.000, il 66% ha acquisito la cittadinanza svedese), **Russia** (15.800, il 31% ha acquisito la cittadinanza tedesca) e **Ucraina** (15.400, il 55% ha acquisito la cittadinanza tedesca, polacca o italiana).

I **rumeni** (21.500 persone), i **polacchi** (13.900) e gli **italiani** (8.100) sono stati i tre gruppi più grandi di cittadini UE che hanno acquisito la cittadinanza di un altro Stato membro UE.

Questi dati provengono da un [articolo](#) pubblicato da Eurostat, l'ufficio statistico dell'Unione Europea.

### Principali destinatari della cittadinanza di uno Stato Membro UE

(in numero di persone, 2018)

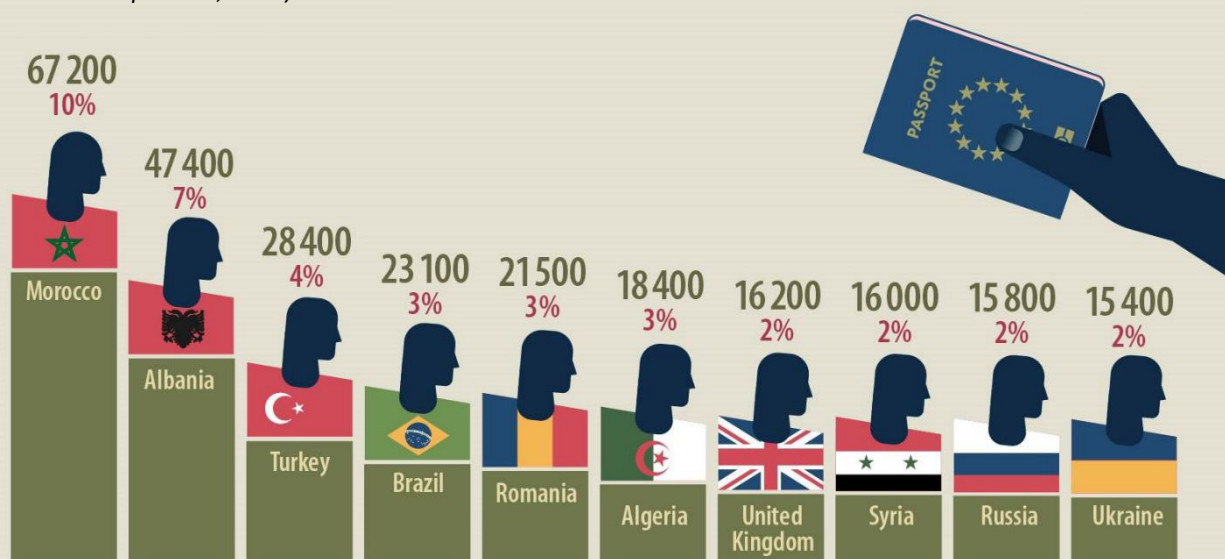

### Il più grande aumento relativo del numero di cittadinanza concessa in Lussemburgo e in Spagna

Il numero di cittadinanze concesse è diminuito in 14 Stati Membri UE nel 2018, con il più grande calo relativo registrato in **Danimarca** (da 7.272 nel 2017 a 2.836 nel 2018, -61%) e **Malta** (da 1.973 a 1.044, -47%), seguiti da **Repubblica Ceca** (da 3.480 a 2.317, o -33%), **Lituania** (da 187 a 130, o -30%), **Finlandia** (da 12.219 a 9.211, o -25%) e **Italia** (da 146.605 a 112.523, o -23%).

13 dei 27 Stati Membri UE hanno concesso la cittadinanza a più persone nel 2018 rispetto al 2017. I maggiori aumenti relativi sono stati registrati in **Lussemburgo** (da 4.980 persone a 6.950 persone, + 40%), **Spagna** (da 66.498 a 90.774, +37%), **Slovenia** (da 1.563 a 1.978, o +27%), **Ungheria** (da 2.787 a 3.508, o +26%), **Croazia** (da 688 a 853, +24%) e **Polonia** (da 4.233 a 5.115, +21%).

### Il più alto tasso di naturalizzazione in Svezia

Il tasso di naturalizzazione è il rapporto tra il numero di persone che hanno acquisito la cittadinanza di un paese durante un anno rispetto allo stock di residenti stranieri nello stesso paese all'inizio dell'anno. Nel 2018 i più alti tassi di naturalizzazione sono stati registrati in **Svezia** (7,2 cittadinanze concesse per 100 stranieri residenti), **Romania** (5,6) e **Portogallo** (5,1), seguiti da **Finlandia** (3,7), **Grecia** (3,4), **Paesi Bassi** (2,8) e **Belgio** (2,6).

All'estremità opposta della scala, sono stati registrati tassi di naturalizzazione inferiori a un'acquisizione di cittadinanza per 100 residenti in **Estonia** e **Repubblica Ceca** (entrambi 0,4), **Lituania** (0,5), **Danimarca** e **Lettonia** (entrambi 0,6), **Austria** (0,7), nonché **Slovacchia** (1,0).

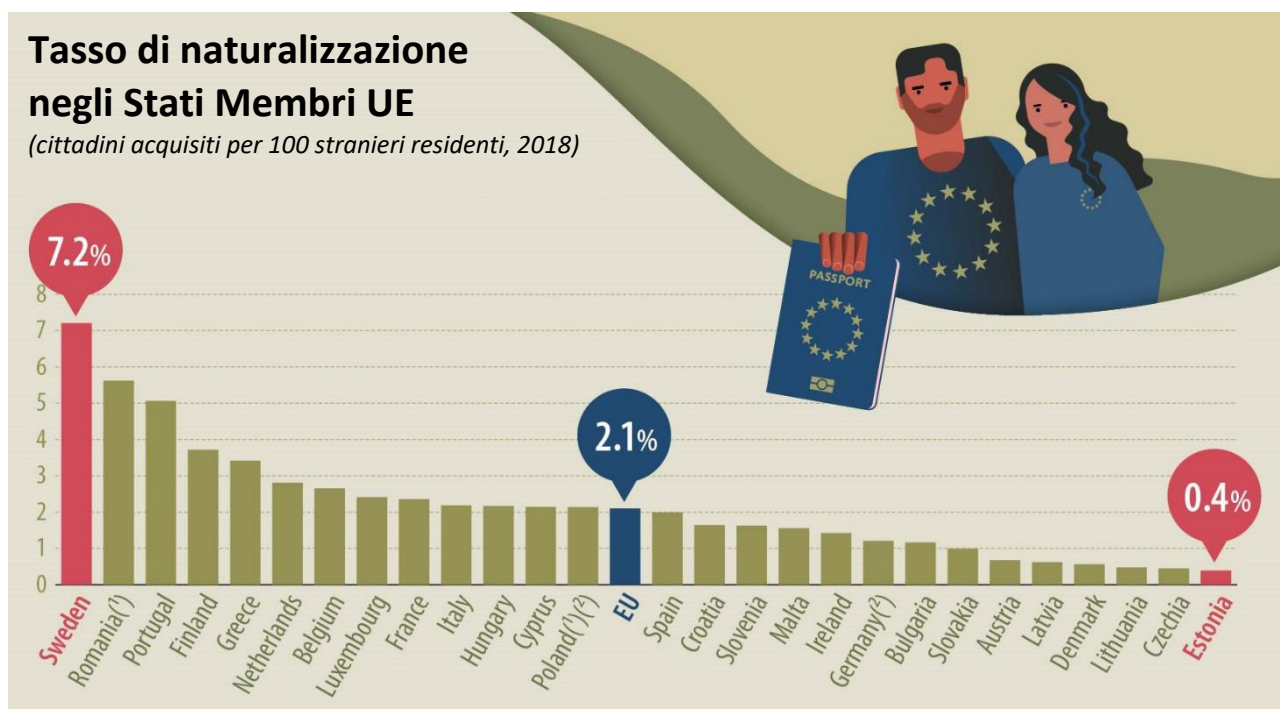

<sup>(1)</sup> Stimato <sup>(2)</sup> Provvisorio

## Informazioni geografiche

L'**Unione Europea** (UE27) comprende Belgio, Bulgaria, Repubblica Ceca, Danimarca, Germania, Estonia, Irlanda, Grecia, Spagna, Francia, Croazia, Italia, Cipro, Lettonia, Lituania, Lussemburgo, Ungheria, Malta, Paesi Bassi, Austria, Polonia, Portogallo, Romania, Slovenia, Slovacchia, Finlandia e Svezia.

Il Regno Unito ha lasciato l'Unione europea il 31 gennaio 2020. Le informazioni sulla diffusione delle statistiche europee per l'UE di 27 Stati Membri sono pubblicate sul [sito web](#) di Eurostat.

## Metodi e definizioni

Le acquisizioni dei dati sulla cittadinanza vengono fornite 12 mesi dopo il periodo di riferimento a Eurostat dagli istituti nazionali di statistica degli Stati Membri UE conformemente al regolamento 862/2007.

La **cittadinanza** è il legame legale tra un individuo e uno stato, acquisito per nascita, naturalizzazione o altri mezzi secondo la legislazione nazionale. La **naturalizzazione** è il processo attraverso il quale uno stato garantisce la sua cittadinanza attraverso un atto formale sull'applicazione della persona interessata. Altre modalità di concessione della cittadinanza possono comprendere coniugi di cittadini, minori adottati da cittadini e discendenti di cittadini nati all'estero che ritornano nel paese di origine dei loro antenati. Il regolamento (CE) n. 862/2007, articolo 3.1, lettera d), chiede agli Stati Membri di fornire dati su "persone che hanno la loro residenza abituale nel territorio dello Stato Membro e che hanno acquisito durante l'anno di riferimento la cittadinanza dello Stato Membro e che in precedenza detenevano la cittadinanza di un altro Stato Membro o paese terzo o in precedenza apolide, disaggregato per età e sesso e per ex cittadinanza delle persone interessate e se la persona era precedentemente apolide".

Il tasso di naturalizzazione è il rapporto tra il numero di persone che hanno acquisito la cittadinanza di un paese durante un anno solare rispetto allo stock di residenti stranieri nello stesso paese all'inizio dell'anno. Il "tasso di naturalizzazione" dovrebbe essere usato con cautela perché il numeratore comprende tutte le modalità di acquisizione e non solo le naturalizzazioni degli stranieri residenti idonei e il denominatore comprende tutti gli stranieri e non la popolazione rilevante, vale a dire quegli stranieri che sono ammissibili alla naturalizzazione.

## Note dei Paesi

Germania: i dati sono arrotondati al multiplo più vicino di 5 su base provvisoria.

Romania: i dati per singola ex cittadinanza non sono disponibili

## Per ulteriori informazioni

Il [Database](#) Eurostat su migrazione e cittadinanza

I [metadati](#) Eurostat su acquisizione e perdita di cittadinanza

L'[articolo](#) Statistics Explained di Eurostat sulle statistiche sull'acquisizione di cittadinanza

L'[infografica interattiva](#) di Eurostat sull'acquisizione di cittadinanza in UE

Il [Codice di Condotta](#) delle statistiche europee

### **Eurostat Ufficio Stampa**

**Natalia PETROVOVA**

Tel: +352-4301-33 408

[eurostat-pressoffice@ec.europa.eu](mailto:eurostat-pressoffice@ec.europa.eu)

### **Produzione di dati**

**Silvia ANDUEZA-ROBUSTILLO**

Tel: +352-4301-33 443

[silvia.andueza-robustillo@ec.europa.eu](mailto:silvia.andueza-robustillo@ec.europa.eu)

 [ec.europa.eu/eurostat](http://ec.europa.eu/eurostat)

 [@EU Eurostat](https://twitter.com/EU_Eurostat)

 [Eurostat Statistic](https://www.facebook.com/EurostatStatistic)

 **Media requests:** [eurostat-mediasupport@ec.europa.eu](mailto:eurostat-mediasupport@ec.europa.eu) / Tel: +352-4301-33 408



*Traduzione a cura dell'Ufficio di Statistica della Regione Abruzzo  
Tabelle e grafici sono ripresi integralmente dal documento originale*  
[www.regione.abruzzo.it/statistica](http://www.regione.abruzzo.it/statistica) - [statistica@regione.abruzzo.it](mailto:statistica@regione.abruzzo.it)  
Tel.: +39-0862.3675 – +39-0862.3728

**Principali destinatari della cittadinanza di uno Stato Membro UE \* nel 2018**

Principale destinatario di cittadinanza UE	Totale (su 1.000)	Principale Stato Membro UE concedente cittadinanza	%	Secondo Stato Membro UE concedente cittadinanza	%	Terzo Stato Membro UE concedente cittadinanza	%
Marocco	67,2	Spagna	37,7	Italia	23,1	Francia	22,9
Albania	47,4	Grecia	51,0	Italia	46,0	Belgio	0,8
Turchia	28,4	Germania**	58,8	Francia	18,0	Paesi Bassi	9,5
Brasile	23,1	Italia	46,1	Portogallo	29,9	Spagna	9,3
Romania	21,5	Italia	30,4	Germania**	20,2	Belgio	10,3
Algeria	18,4	Francia	80,9	Spagna	7,9	Italia	4,3
Regno Unito	16,2	Germania**	38,6	Francia	20,2	Svezia	8,3
Siria	16,0	Svezia	66,5	Germania**	18,0	Francia	4,0
Russia	15,8	Germania**	31,3	Francia	12,8	Finlandia	11,2
Ucraina	15,4	Germania**	20,8	Polonia***	18,2	Italia	15,8
Polonia	13,9	Germania**	44,9	Svezia	12,8	Belgio	11,0
India	12,5	Italia	43,3	Germania**	14,1	Portogallo	6,8
Tunisia	11,4	Francia	58,9	Italia	21,9	Germania**	10,4
Ecuador	11,1	Spagna	72,1	Italia	20,8	Belgio	2,9
Somalia	10,1	Svezia	66,6	Paesi Bassi	18,2	Finlandia	8,5
Iraq	9,8	Germania**	41,6	Svezia	26,3	Paesi Bassi	12,9
Apolide****	9,2	Svezia	61,3	Paesi Bassi	25,9	Germania**	7,7
Colombia	8,9	Spagna	76,3	Francia	7,0	Italia	6,7
Pakistan	8,8	Spagna	23,3	Italia	22,4	Germania**	15,0
Bolivia	8,7	Spagna	93,7	Italia	2,3	Svezia	1,1
Serbia	8,7	Germania**	28,5	Italia	23,5	Svezia	14,6
Italia	8,1	Germania**	50,2	Belgio	16,8	Francia	12,5
Kosovo*****	8,0	Germania**	48,2	Italia	27,1	Austria	7,3
Senegal	7,8	Francia	37,9	Italia	37,5	Spagna	18,1
Afghanistan	7,5	Germania**	34,2	Svezia	25,6	Belgio	14,3
Iran	7,4	Germania**	41,8	Svezia	23,6	Paesi Bassi	10,9
Bosnia e Erzegovina	7,2	Germania**	26,0	Slovenia	18,2	Austria	14,2
Repubblica Dominicana	6,6	Spagna	75,4	Italia	14,3	Germania**	4,4
Peru	6,6	Spagna	50,0	Italia	37,0	Francia	4,2
Cina	6,3	Francia	25,5	Italia	24,0	Germania**	13,9

\* UE 27 si riferisce alla composizione di 27 Stati Membri, dal 1 febbraio 2020.

\*\* Dati provvisori.

\*\*\* Dati provvisori e stimati.

\*\*\*\* Un apolide è qualcuno che non è riconosciuto come cittadino di nessun paese.

\*\*\*\*\* La designazione del Kosovo non pregiudica le posizioni riguardo allo status ed è in linea con la risoluzione 1244/1999 del Consiglio di sicurezza delle Nazioni Unite e il parere della Corte Internazionale di Giustizia sulla dichiarazione di indipendenza del Kosovo.

La fonte dati può essere trovata [qui](#).

### Principali destinatari delle cittadinanze concesse dagli Stati Membri UE, 2018

	Numero Totale	2018/ 2017	Principali destinatari		Secondi principali destinatari		Terzi principali destinatari	
			Cittadini di	%	Cittadini di	%	Cittadini di	%
<b>UE*</b>	<b>672.270</b>	<b>-4%</b>	<b>Marocco</b>	<b>10,0</b>	<b>Albania</b>	<b>7,1</b>	<b>Turchia</b>	<b>4,2</b>
<b>Belgio</b>	36.200	-3%	Marocco	13,4	Romania	6,1	Polonia	4,2
<b>Bulgaria</b>	997	9%	Turchia	20,7	Russia	19,1	Ucraina	18,6
<b>Rep. Ceca</b>	2.317	-33%	Ucraina	32,9	Russia	19,3	Slovacchia	14,9
<b>Danimarca</b>	2.836	-61%	Svezia	6,5	Germania	5,9	Islanda	5,1
<b>Germania**</b>	116.750	1%	Turchia	14,3	Regno Unito	5,4	Polonia	5,3
<b>Estonia</b>	766	-13%	Non-cittadino riconosciuto****	64,9	Russia	26,0	Ucraina	3,4
<b>Irlanda</b>	8.223	0%	Polonia	17,8	Romania	10,0	Regno Unito	8,4
<b>Grecia</b>	27.857	-19%	Albania	86,9	Ucraina	1,4	Russia	1,3
<b>Spagna</b>	90.774	37%	Marocco	27,9	Bolivia	9,0	Ecuador	8,8
<b>Francia</b>	110.014	-4%	Marocco	14,0	Algeria	13,5	Tunisia	6,1
<b>Croazia</b>	853	24%	Bosnia & Erzegovina	48,3	Kosovo*****	15,6	Serbia	8,9
<b>Italia</b>	112.523	-23%	Albania	19,4	Marocco	13,8	Brasile	9,5
<b>Cipro</b>	3.198	-14%	Regno Unito	20,6	Russia	19,6	Grecia	11,5
<b>Lettonia</b>	1.683	-6%	Non-cittadino riconosciuto****	72,1	Russia	6,4	Regno Unito	5,8
<b>Lituania</b>	130	-30%	Russia	24,6	Bielorussia	18,5	Apolide*****	18,5
<b>Lussemburgo</b>	6.950	40%	Portogallo	22,9	Francia	10,9	Montenegro	7,0
<b>Ungheria</b>	3.508	26%	Romania	60,5	Slovacchia	6,4	Ucraina	5,5
<b>Malta</b>	1.044	-47%	Regno Unito	28,3	Italia	7,1	Russia	5,3
<b>Paesi Bassi</b>	27.852	1%	Marocco	10,8	Turchia	9,7	Apolide*****	8,5
<b>Austria</b>	9.355	3%	Bosnia & Erzegovina	11,0	Turchia	8,9	Serbia	6,7
<b>Polonia***</b>	5.115	21%	Ucraina	54,7	Bielorussia	21,7	Russia	4,8
<b>Portogallo</b>	21.333	18%	Brasile	32,5	Cape Verde	17,1	Ucraina	8,2
<b>Romania</b>	6.264	-8%	:	:	:	:	:	
<b>Slovenia</b>	1.978	27%	Bosnia & Erzegovina	66,8	Nord Macedonia	11,2	Serbia	9,0
<b>Slovacchia</b>	721	12%	Ucraina	17,6	Rep. Ceca	16,5	Regno Unito	8,3
<b>Finlandia</b>	9.211	-25%	Russia	19,2	Somalia	9,3	Iraq	6,7
<b>Svezia</b>	63.818	-7%	Siria	16,6	Somalia	10,6	Apolide*****	8,8
<b>Regno Unito</b>	157.004	28%	India	9,6	Pakistan	7,5	Polonia	6,1
<b>Islanda</b>	569	-11%	Polonia	26,2	Siria	10,0	Tailandia	6,5
<b>Liechtenstein</b>	139	-5%	Turchia	23,7	Svizzera	17,3	Kosovo*****	11,5
<b>Norvegia</b>	10.268	-53%	Somalia	18,3	Eritrea	10,6	Apolide*****	6,6
<b>Svizzera</b>	42.493	-6%	Germania	14,4	Italia	11,9	Kosovo*****	8,0

: Dati non disponibili

\* UE 27 si riferisce alla composizione di 27 Stati Membri, dal 1 febbraio 2020.

\*\* Dati provvisori.

\*\*\* Dati provvisori e stimati.

\*\*\*\* Un non-cittadino riconosciuto è una persona che non è né un cittadino del paese segnalante né di qualsiasi altro paese e che ha stabilito collegamenti con il paese dichiarante che includono alcuni ma non tutti i diritti e gli obblighi della piena cittadinanza. La maggior parte di queste persone sono cittadini dell'ex Unione Sovietica.

\*\*\*\*\* Un apolide è qualcuno che non è riconosciuto come cittadino di nessun paese.

\*\*\*\*\* La designazione del Kosovo non pregiudica le posizioni riguardo allo status ed è in linea con la risoluzione 1244/1999 del Consiglio di sicurezza delle Nazioni Unite e il parere della Corte Internazionale di Giustizia sulla dichiarazione di indipendenza del Kosovo.

La fonte dati può essere trovata [qui](#).